

# การจัดการองค์ความรู้ (KNOWLEDGE MANAGEMENT)

การตรวจปล่อยของเป็นบางส่วน (PARTLY) สินค้าประเภทมันสำปะหลัง



การจัดการองค์ความรู้  
(Knowledge Management)  
การตรวจปล่อยของเป็นบางส่วน (Partly) สินค้าประเภทมันสำปะหลัง

ของ

ด้านศุลกากรช่องเม็ก

สำนักงานศุลกากรภาคที่ ๒

กรมศุลกากร

ปีงบประมาณ พ.ศ. ๒๕๖๖

## คำนำ

คณะกรรมการจัดการองค์ความรู้ ด้านศุลกากรช่องเม็ก จัดทำเอกสารประกอบองค์ความรู้ ภายในกรมศุลกากร (*Customs Knowledge Management : KM*) เพื่อให้สอดคล้องกับแนวนโยบาย แผนพัฒนาบุคลากรของกรมศุลกากร ประจำปีงบประมาณ พ.ศ. ๒๕๖๖ โดยให้เจ้าหน้าที่ด้านฯ สามารถนำ ความรู้ภายในองค์กร มาพัฒนาตนเองและผลักดันการปฏิบัติงานให้เป็นองค์กรแห่งการเรียนรู้ จึงได้จัดทำคู่มือ “การจัดการองค์ความรู้ (*Knowledge Management*) การตรวจปล่อยของเป็นบางส่วน (*Partly*)” สิ้นค้า ประเภท **มันส์ปะหลัง** เพื่อนำมาเป็นแนวทางในการปฏิบัติงานด้านพิธีการสินค้านำเข้า ให้กับเจ้าหน้าที่ รวมทั้งส่งเสริมพัฒนาความรู้ความสามารถ สร้างวิสัยทัศน์และปรับเปลี่ยนทัศนคติของเจ้าหน้าที่ด้านฯ ให้เป็น บุคลากรที่มีประสิทธิภาพและเรียนรู้ร่วมกัน อีกทั้งเป็นการอำนวยความสะดวก รวดเร็ว ในการให้บริการกับ ผู้ประกอบการนำเข้า-ส่งออก

โดยคณะทำงานฯ ได้จัดทำคู่มือในรูปแบบเล่มหนังสือและรูปแบบของหนังสืออิเล็กทรอนิกส์ (E-book) และหวังเป็นอย่างยิ่งว่าจะเป็นประโยชน์แก่เจ้าหน้าที่ด้านศุลกากรช่องเม็ก เจ้าหน้าที่กรมศุลกากร รวมทั้งบุคคลทั่วไป เพื่อนำไปเป็นแนวทางในการปฏิบัติงานด้านพิธีการศุลกากรนำเข้า ต่อไป

คณะกรรมการจัดการองค์ความรู้  
(*Knowledge Management*)  
ด้านศุลกากรช่องเม็ก  
กันยายน ๒๕๖๖

## สารบัญ

	หน้า
เรื่อง การตรวจปล่อยของเป็นบางส่วน (Partly) สินค้าประเภทมันสำปะหลัง	๑
วัตถุประสงค์	๑
ขอบเขต	๑
การยื่นใบขนสินค้าสำหรับของที่นำเข้าทางด่านศุลกากร	๒
การนำของเข้าทางบกหลายเที่ยวยานพาหนะ และตรวจปล่อยของเป็นบางส่วน (Partly) ของด่านศุลกากรช่องเม็ก	๒
การดำเนินการสำหรับการนำเข้าทางบกหลายเที่ยวยานพาหนะ และตรวจปล่อยของเป็นบางส่วน (Partly)	๓
หลักเกณฑ์และเอกสารในการนำเข้าสินค้าประเภทมันสำปะหลัง	๗
<b>ภาคผนวก</b>	
<b>ตัวอย่างเอกสารประกอบการนำเข้าทางบกหลายเที่ยวยานพาหนะ สินค้าประเภทมันสำปะหลัง</b>	
ใบอนุญาตนำสิ่งต้องห้ามเข้ามาในราชอาณาจักรเพื่อการค้า (แบบ พ.ก. ๒-๑)	
ใบแจ้งนำเข้าสิ่งต้องห้าม สิ่งกีดกั และสิ่งไม่ต้องห้าม (แบบ พ.ก.๕)	
หนังสืออนุญาตให้นำสินค้าเข้ามาในราชอาณาจักร (แบบ พ.ก.๖)	
ใบอนุญาตนำหรือส่งอาหารเข้ามาในราชอาณาจักร (แบบ อ.๗)	
บัญชีสินค้าสำหรับของที่ส่งเข้ามาในราชอาณาจักรทางบก (แบบ ศ.บ.๑)	
แบบคำร้องขอผ่อนผันการตรวจปล่อยสินค้าหลายครั้งตามใบขนสินค้าขาเข้าหนึ่งฉบับ	
แบบคำขอขยายเวลาการตรวจปล่อยของเป็นบางส่วน (Partly) ตามใบขนสินค้าฉบับเดียว	
ภาพถ่ายการตรวจปล่อยมันสำปะหลัง ด่านศุลกากรช่องเม็ก	
ความรู้ทั่วไปเกี่ยวกับ มันสำปะหลัง	
QR Code การจัดการองค์ความรู้ (Knowledge Management) การตรวจปล่อยของเป็นบางส่วน (Partly) สินค้าประเภทมันสำปะหลัง ด่านศุลกากรช่องเม็ก	

## การจัดการองค์ความรู้ (Knowledge Management) ด้านบุคลากรช่องเม็ก

เรื่อง การตรวจปล่อยของเป็นบางส่วน (Partly) สินค้าประเภทมันสำปะหลัง

### วัตถุประสงค์

๑. เพื่อให้ด้านบุคลากรช่องเม็ก มีการจัดการความรู้เรื่อง การตรวจปล่อยของเป็นบางส่วน (Partly) สินค้าประเภทมันสำปะหลัง โดยจัดทำคู่มือในรูปแบบของหนังสืออิเล็กทรอนิกส์ (E-book) เพื่อเป็นสื่อความรู้ และความเข้าใจในการตรวจปล่อยของเป็นบางส่วน (Partly) ซึ่งอาจส่งผลให้การปฏิบัติหน้าที่ของเจ้าพนักงาน ศุลกากรมีประสิทธิภาพมากขึ้น อีกทั้งจะเป็นการช่วยลดระยะเวลาในการปฏิบัติงาน

๒. เพื่อเป็นการอำนวยความสะดวกแก่ผู้นำเข้า ให้สามารถปฏิบัติพิธีการศุลกากรสำหรับการนำของเข้า ทางบกหลายเที่ยวยานพาหนะและตรวจปล่อยของเป็นบางส่วน (Partly) สำหรับของที่นำเข้าทางด่านศุลกากร ช่องเม็ก ได้อย่างรวดเร็ว ลดระยะเวลา ค่าใช้จ่าย สร้างความเป็นธรรม โปร่งใส และมีประสิทธิภาพ

๓. เพื่อเป็นหลักฐานที่แสดงให้เห็นถึงวิธีการทำงานอย่างเป็นรูปธรรม ตลอดจนเพื่อใช้ในการเรียนรู้และพัฒนาของผู้ปฏิบัติงานใหม่ รวมถึงการยกระดับการปฏิบัติงานไปสู่ความเป็นมืออาชีพ

๔. เพื่อใช้แสดงหรือเผยแพร่ให้กับผู้รับบริการและผู้มีส่วนได้ส่วนเสียและบุคคลภายนอกได้รับรู้ เข้าใจ กระบวนการปฏิบัติงานและใช้ประโยชน์จากกระบวนการดังกล่าวเพื่อขอรับบริการหรือบูรณาการที่ตรงกับความต้องการ

๕. เพื่อให้เจ้าหน้าที่ของด่านศุลกากรช่องเม็ก มีการถ่ายทอดองค์ความรู้ในการปฏิบัติงานอย่างเป็นรูปธรรม ทำให้ผู้ที่มาปฏิบัติงานที่ด่านฯ สามารถเรียนรู้และปฏิบัติงานได้อย่างรวดเร็วและถูกต้อง

### ขอบเขต

การตรวจปล่อยของเป็นบางส่วน (Partly) สินค้าประเภทมันสำปะหลัง เกี่ยวข้องกับกฎหมายและประกาศหลายฉบับ ดังนี้

๑. พระราชบัญญัติศุลกากร พ.ศ. ๒๕๖๐

๒. พระราชบัญญัติการส่งออกไปนอกและการนำเข้ามาในราชอาณาจักรซึ่งสินค้า พ.ศ. ๒๕๒๒

๓. พระราชบัญญัติกักพืช พ.ศ. ๒๕๐๗

๔. พระราชบัญญัติอาหาร พ.ศ. ๒๕๒๒

๕. พระราชกำหนดพิกัดอัตราศุลกากร พ.ศ. ๒๕๓๐

๖. ประกาศกรมศุลกากรที่ ๑๙๒/๒๕๖๒ เรื่อง การปฏิบัติพิธีการศุลกากรสำหรับการนำของเข้าทางบกหลายเที่ยวยานพาหนะ และตรวจปล่อยของเป็นบางส่วน (Partly)

๗. การใช้สิทธิยกเว้นอากรและลดอัตราอากรศุลกากรสำหรับของที่มีถิ่นกำเนิดจากอาเซียน

๗.๑ ประกาศกระทรวงการคลัง เรื่อง การยกเว้นอากรและลดอัตราอากรศุลกากรสำหรับของที่มีถิ่นกำเนิดจากอาเซียน ประกาศ ณ วันที่ ๒๘ ธันวาคม พ.ศ. ๒๕๖๔

๗.๒ ประกาศกรมศุลกากร ที่ ๒๒๙/๒๕๖๔ เรื่อง หลักเกณฑ์และพิธีการการยกเว้นอากรและลดอัตราอากรศุลกากรสำหรับของที่มีถิ่นกำเนิดจากอาเซียน ประกาศ ณ วันที่ ๒๙ ธันวาคม ๒๕๖๔

๗.๓ ประกาศกรมศุลกากร ที่ ๕๘/๒๕๖๕ เรื่อง แก้ไขเพิ่มเติมประกาศกรมศุลกากร ที่ ๒๒๙/๒๕๖๔ ประกาศ ณ วันที่ ๒๖ เมษายน ๒๕๖๕

๘. ประกาศกระทรวงพาณิชย์ เรื่อง กำหนดให้มันสำปะหลังและผลิตภัณฑ์มันสำปะหลังเป็นสินค้าที่ต้องมีหนังสือรับรองและต้องปฏิบัติตามมาตรการจัดระเบียบในการนำเข้ามาในราชอาณาจักร พ.ศ. ๒๕๖๐ ลงวันที่ ๒๐ ธันวาคม ๒๕๖๐

๙. ประกาศกระทรวงพาณิชย์ เรื่อง กำหนดให้มันสำปะหลังและผลิตภัณฑ์มันสำปะหลังเป็นสินค้าที่ต้องมีหนังสือรับรองและต้องปฏิบัติตามมาตรการจัดระเบียบในการนำเข้ามาในราชอาณาจักร (ฉบับที่ ๒) พ.ศ. ๒๕๖๒ ลงวันที่ ๒๑ มีนาคม ๒๕๖๒

๑๐. ประกาศกรมการค้าต่างประเทศ เรื่องการขึ้นทะเบียนเป็นผู้นำเข้า การแจ้งการนำเข้าและการตรวจสอบมันสำปะหลังและผลิตภัณฑ์มันสำปะหลัง พ.ศ. ๒๕๖๐ ลงวันที่ ๒๒ ธันวาคม ๒๕๖๐

### การยื่นใบขนสินค้าสำหรับของที่นำเข้าทางด้านศุลกากร

การยื่นใบขนสินค้าสำหรับของที่นำเข้าทางด้านศุลกากร และมีปัญหาเกี่ยวกับกรณีใดควรยื่นใบขนสินค้าฉบับเดียวและกรณีใดควรยื่นใบขนสินค้าหลายฉบับ ให้ถือปฏิบัติดังต่อไปนี้

๑. ในกรณีที่มีการนำของเข้าทางบกหลายเที่ยวยานพาหนะในวันเดียวกัน ให้ผู้นำของเข้าสามารถรวมยื่นใบขนสินค้าฉบับเดียวได้เฉพาะในกรณีที่ เป็นของประเภทเดียวกัน ชนิดเดียวกัน และนำเข้าโดยผู้นำของเข้ารายเดียวกัน โดยให้ระบุเลขที่บัญชีสินค้าทางบก (ศ.บ.๑) ทุกฉบับที่ด่านพรมแดนออกให้สำหรับของดังกล่าวเฉพาะวันนั้น และหมายเลขทะเบียนยานพาหนะทั้งหมดที่นำของนั้นเข้าในวันเดียวกันไว้ในใบขนสินค้า

๒. ของที่มีได้นำเข้าในวันเดียวกันจะรวมยื่นเป็นใบขนสินค้าฉบับเดียวกันไม่ได้ เว้นแต่ของที่มีลักษณะไม่อาจนำเข้ามาคราวเดียวกันได้ เช่น ไม้ซุง แร่ ถ่านหิน พืชผลทางการเกษตร หรือปูนซีเมนต์ เป็นต้น ที่นำเข้า ณ ทางอนุมัติหรือทางอนุมัติเฉพาะคราว หลายเที่ยวยานพาหนะหรือหลายวัน ให้นำยื่นด้านศุลกากรหรือผู้ที่ได้รับมอบหมาย อนุญาตให้ทำใบขนสินค้าฉบับเดียวกัน

๓. การยื่นใบขนสินค้าและการตรวจปล่อยตามข้อ ๑. และ ๒. นายด่านศุลกากรหรือผู้ที่ได้รับมอบหมาย อาจพิจารณาอนุญาตให้ยื่นใบขนสินค้าและตรวจปล่อยของเป็นบางส่วน (Partly) ได้ตามความจำเป็น เฉพาะของที่มีเมืองกำเนิดจากประเทศที่มีเขตแดนทางบกติดต่อกับประเทศไทยเท่านั้น

### การนำของเข้าทางบกหลายเที่ยวยานพาหนะ และตรวจปล่อยของเป็นบางส่วน (Partly) ของด้านศุลกากรช่องเม็ก

ด้านศุลกากรช่องเม็กขอเน้นสาระสำคัญของ การนำของเข้าทางบกหลายเที่ยวยานพาหนะ และตรวจปล่อยของเป็นบางส่วน (Partly) สินค้าประเภทมันสำปะหลัง ซึ่งเป็นสินค้าที่นำเข้าหลักของด้านศุลกากรช่องเม็ก และเป็นของที่มีเมืองกำเนิดจากประเทศที่มีเขตแดนทางบกติดต่อกับประเทศไทย

“การนำของเข้าทางบกหลายเที่ยวยานพาหนะ” หมายความว่า การนำของเข้าทางบกโดยผู้นำเข้ารายเดียวกัน ของประเภทและชนิดเดียวกัน ที่ไม่สามารถขนส่งเข้ามาได้ทั้งหมดในยานพาหนะเที่ยวเดียวกัน

“ตรวจปล่อยของเป็นบางส่วน” หมายความว่า การตรวจปล่อยของแต่ละเที่ยวยานพาหนะ สำหรับการนำของเข้าทางบกหลายเที่ยวยานพาหนะ

ของที่มีลักษณะไม่อาจขนส่งเข้ามาได้ทั้งหมดในวันเดียว เช่น ปูนซีเมนต์ พืชผลทางการเกษตร ไม้ซุง แร่ ถ่านหิน เป็นต้น ซึ่งสินค้าประเภทมันสำปะหลัง เป็นสินค้าพืชผลทางการเกษตรที่ไม่อาจขนส่งเข้ามาได้ทั้งหมดในวันเดียว

มันสำปะหลัง หมายถึง รากหรือหัวของมันสำปะหลัง ตามพิกัดอัตราศุลกากรประเภทย่อย ๐๗๑๔.๑๐

ผลิตภัณฑ์มันสำปะหลัง หมายถึง มันสำปะหลังที่แปรสภาพแล้ว เป็นมันเส้น มันอัดเม็ด ตามพิกัดอัตราศุลกากรประเภทย่อย ๐๗๑๔.๑๐

### การดำเนินการสำหรับการนำเข้าทางบกหลายเที่ยวยานพาหนะ และตรวจปล่อยของเป็นบางส่วน (Partly)

๑. ผู้นำของเข้ายื่นเอกสารต่อต้านตรวจพืช ตามประกาศกรมวิชาการเกษตร เรื่อง หลักเกณฑ์วิธีการ และเงื่อนไขการนำเข้าหรือนำผ่าน ซึ่งสิ่งต้องห้าม สิ่งกักกัและสิ่งไม่ต้องห้าม พ.ศ. ๒๕๕๑ เจ้าหน้าที่ด่านตรวจพืชรับรอง (แบบ พ.ก.๕) และบันทึกข้อมูลลงในระบบ NSW เพื่อให้ผู้นำของเข้านำมาใช้ปฏิบัติพิธีการศุลกากร

๒. สินค้าประเภทมันสำปะหลังหรือผลิตภัณฑ์จากมันสำปะหลัง ผู้นำเข้าต้องยื่นแบบแจ้งการนำเข้ามันสำปะหลังหรือผลิตภัณฑ์มันสำปะหลังเข้ามาในราชอาณาจักร (แบบ ม/ผ.๒) ในระบบอิเล็กทรอนิกส์ของกรมการค้าต่างประเทศ

๓. การนำเข้าทางบกหลายเที่ยวยานพาหนะ ผู้นำของเข้าสามารถรวมยื่นใบขนสินค้าฉบับเดียวได้ โดยยื่นคำร้องขออนุมัติทำใบขนสินค้าขาเข้าฉบับเดียวได้ (เฉพาะของที่มีเมืองกำเนิดจากประเทศที่มีเขตแดนทางบกติดต่อกับประเทศไทยเท่านั้น) ตามแนวปฏิบัติสำหรับของที่มีลักษณะไม่อาจนำเข้าในคราวเดียวกันได้ โดยทยอยนำเข้ามาและของยังอยู่บนพาหนะ ให้ปฏิบัติดังนี้

๓.๑ ผู้นำของเข้ายื่นคำร้องต่อต้านศุลกากรที่นำของเข้า เพื่อขออนุญาตจัดทำข้อมูลใบขนสินค้าขาเข้าล่วงหน้า โดยขอจัดทำและขอรวมบัญชีสินค้าทางบก (แบบ ศบ.๑) ล่วงหน้า และชำระภาษีอากร (ถ้ามี) ล่วงหน้า ก่อนที่ยานพาหนะคันแรกมาถึงด่านพรมแดน ตามแบบแนบท้ายประมวลระเบียบปฏิบัติศุลกากร พ.ศ. ๒๕๖๐ ข้อ ๓ ๐๓ ๐๓ ๐๓

๓.๒ การจัดทำบัญชีสินค้าทางบก (แบบ ศ.บ.๑) สามารถทำได้โดยบันทึกข้อมูลบัญชีสินค้าทางบก (แบบ ศ.บ.๑) ด้วยการส่งข้อมูลทางอิเล็กทรอนิกส์ หรือกรณีมิได้ส่งข้อมูลทางอิเล็กทรอนิกส์ ให้ยื่นบัญชีสินค้าทางบก (แบบ ศ.บ.๑) พร้อมเอกสารประกอบต่อต้านศุลกากรที่นำของเข้า โดยหากสินค้ามีหนังสือรับรองถิ่นกำเนิดสินค้า (Form D) ให้ใช้หนังสือรับรองถิ่นกำเนิดสินค้า (Form D) หนึ่งฉบับต่อหนึ่งใบขนสินค้า

๔. เมื่อผู้นำของเข้าได้รับอนุมัติ ตาม ๓.๑ แล้ว

๔.๑ ผู้นำของเข้าจะต้องแจ้งแก่ผู้ส่งของ ให้ส่งข้อมูลบัญชีสินค้าทางบก (แบบ ศ.บ.๑) ล่วงหน้าทางอิเล็กทรอนิกส์มายังระบบคอมพิวเตอร์ของศุลกากร หรือยื่นบัญชีสินค้าทางบก (แบบ ศ.บ.๑) ต่อต้านศุลกากรที่นำของเข้าให้ครบถ้วนทุกคัน ก่อนที่ยานพาหนะคันแรกจะมาถึง ด่านพรมแดน

๔.๒ เมื่อระบบคอมพิวเตอร์ของศุลกากรรับข้อมูลบัญชีสินค้าทางบก (แบบ ศ.บ.๑) แล้ว ให้ผู้นำของเข้าจัดทำใบขนสินค้าขาเข้าล่วงหน้าตามมาตรฐานที่กรมศุลกากรกำหนด และส่งข้อมูลทางอิเล็กทรอนิกส์เข้าสู่ระบบคอมพิวเตอร์ของศุลกากรล่วงหน้าได้เช่นเดียวกับการส่งข้อมูลนำเข้าปกติ โดยส่งข้อมูลปริมาณของที่นำเข้าเต็มจำนวนตามบัญชีราคาสินค้า (Invoice) ที่ต้องการนำเข้าจริง และระบบคอมพิวเตอร์ของศุลกากรจะตอบกลับเลขที่ใบขนสินค้าให้แก่ผู้นำของเข้าทราบ

๕. การรวมบัญชีสินค้าทางบก (แบบ ศ.บ.๑) ให้ผู้นำของเข้าติดต่อกับพนักงานศุลกากร เพื่อทำการรวมบัญชีสินค้าทางบก (แบบ ศ.บ.๑) ทุกฉบับ เมื่อดำเนินการเสร็จเรียบร้อยแล้ว ระบบคอมพิวเตอร์ของศุลกากรจะปรับสถานะใบขนสินค้าให้พร้อมสำหรับการชำระค่าภาษีอากร

๖. การชำระเงินค่าภาษีอากร (ถ้ามี) ให้ผู้นำของเข้าชำระค่าภาษีอากรล่วงหน้า ก่อนที่ยานพาหนะคันแรกจะมาถึงด่านพรมแดน โดยชำระค่าภาษีอากรและค่าธรรมเนียมเช่นเดียวกับการผ่านพิธีการศุลกากรปกติ เมื่อดำเนินการเสร็จเรียบร้อยแล้ว ระบบคอมพิวเตอร์ของศุลกากรจะปรับ สถานะใบขนสินค้า เพื่อรอการตรวจปล่อยสินค้า

๗. การตรวจปล่อยสินค้า ให้ดำเนินการดังนี้

๗.๑ ผู้นำของเข้ายื่นแบบคำร้องขอผ่อนผันการตรวจปล่อยสินค้าหลายครั้งตามใบขนสินค้าขาเข้าหนึ่งฉบับ ตามแบบแนบท้ายประมวลระเบียบปฏิบัติศุลกากร พ.ศ. ๒๕๖๐ ข้อ ๓ ๐๓ ๐๓ ๐๓ ต่อด่านศุลกากรที่นำของเข้าเพื่อพิจารณาอนุมัติ

๗.๒ เมื่อยานพาหนะที่บรรทุกสินค้ามาถึงด่านพรมแดน พนักงานศุลกากรประจำด่านพรมแดนจะตรวจสอบข้อมูลบัญชีสินค้าทางบก (แบบ ศ.บ.๑) ในระบบคอมพิวเตอร์ของศุลกากร หรือบัญชีสินค้าทางบก (แบบ ศ.บ.๑) ที่ผู้ควบคุมยานพาหนะนำมายื่น หากถูกต้องตรงกัน พนักงาน ศุลกากรประจำด่านพรมแดนจะอนุญาตให้ยานพาหนะนั้นผ่านด่านพรมแดนไปยังด่านศุลกากร

๗.๓ ให้พนักงานศุลกากรผู้ตรวจปล่อยสินค้าทำการตรวจปล่อยสินค้าตามใบขนสินค้าขาเข้า และตามบัญชีสินค้าทางบก (แบบ ศ.บ.๑) ของสินค้าที่มาพร้อมกับยานพาหนะคันแรก โดยใช้แบบคำร้องขอผ่อนผันการตรวจปล่อยสินค้าหลายครั้งตามใบขนสินค้าขาเข้าหนึ่งฉบับ ตามแบบแนบท้ายประมวลระเบียบปฏิบัติศุลกากร พ.ศ. ๒๕๖๐ ข้อ ๓ ๐๓ ๐๓ ๐๓

๗.๔ ดำเนินการตามข้อ ๗.๒ และ ๗.๓ สำหรับสินค้าที่มาพร้อมกับยานพาหนะคันลำดับถัดไปจนครบตามจำนวนยานพาหนะที่ระบุไว้ในใบขนสินค้าขาเข้า

๗.๕ ระยะเวลาในการตรวจปล่อยของบางส่วน (Partly) ให้ดำเนินการให้แล้วเสร็จภายใน ๑ วัน นับแต่วันที่มีการนำของเข้าตามบัญชีสินค้าทางบก (แบบ ศ.บ. ๑) ที่มากับยานพาหนะคันแรก หากมีความจำเป็นให้ผู้นำของเข้าหรือตัวแทน ยื่นคำร้องขอพร้อมชี้แจงเหตุผล และให้นายด่านศุลกากรหรือผู้ที่ได้รับมอบหมาย พิจารณาขยายระยะเวลาได้ตามควรแก่กรณี แต่ทั้งนี้จะต้องดำเนินการตรวจปล่อยให้แล้วเสร็จภายใน ๗ วัน นับแต่วันที่มีการนำของเข้าตามบัญชีสินค้าทางบก (แบบ ศ.บ. ๑) ที่มากับยานพาหนะคันแรก

๗.๖ เมื่อสินค้าเข้ามาครบถ้วนตามที่ระบุไว้ในใบขนสินค้าขาเข้าแล้ว ด่านตรวจพืชจะออกหนังสืออนุญาตให้นำสิ่งต้องห้าม สิ่งกีดขวางหรือสิ่งไม่ต้องห้ามออกไปจากด่านตรวจพืช (แบบ พ.ก.๖)

๗.๗ ผู้นำของเข้านำเอกสารทั้งหมด และแบบ พ.ก.๖ ไปแสดงต่อเจ้าหน้าที่ศุลกากร เพื่อทำการตรวจสอบ

๗.๘ หากการตรวจสอบเอกสารและการตรวจปล่อยสินค้าถูกต้องครบถ้วน พนักงานศุลกากรผู้ทำการตรวจปล่อยสินค้าบันทึกการตรวจปล่อยในระบบคอมพิวเตอร์ของศุลกากร ในช่อง Released Remark โดยพนักงานศุลกากรที่ทำการตรวจปล่อยคนสุดท้ายเป็นผู้ดำเนินการ และส่งมอบสินค้าให้ผู้นำของเข้านำของออกจากอารักขาศุลกากร

๘. การแก้ไขข้อมูลบัญชีสินค้าทางบก (แบบ ศ.บ. ๑) หลังจากที่ได้นำยานพาหนะผ่านด่านพรมแดนเข้ามาในราชอาณาจักรแล้ว ให้ด่านศุลกากร ณ ที่ที่นำของเข้า พิจารณาอนุญาตและพิจารณาความผิดเป็นการเฉพาะราย แล้วบันทึกการแก้ไขข้อมูลบัญชีสินค้าทางบก (แบบ ศ.บ. ๑) ดังกล่าวไว้ในระบบคอมพิวเตอร์ของศุลกากร



๙. กรณีวันที่นำของเข้าตามที่ระบุในใบขนสินค้าขาเข้าล่วงหน้า แตกต่างจากวันที่นำของเข้าจริง และอัตราแลกเปลี่ยนหรืออัตราอากรเปลี่ยนแปลงไป โดยมีผลกระทบต่อราคาและ/หรือค่าภาษีอากรที่ได้ชำระไว้แล้วล่วงหน้า ให้ปฏิบัติดังนี้

๙.๑ ในกรณีไม่มีผลกระทบต่อราคาและ/หรือค่าภาษีอากร และผู้นำของเข้าได้ขอแก้ไขข้อมูลใบขนสินค้าขาเข้าให้ถูกต้องครบถ้วน ณ ด้านศุลกากรที่นำของเข้า ก่อนการรับมอบของออกไปจากอารักขาของศุลกากร ให้พิจารณาผ่อนผันการปรับ

๙.๒ ในกรณีที่มีผลกระทบต่อราคาและ/หรือค่าภาษีอากร ที่คำนวณใหม่สูงกว่าที่ได้ชำระไว้ล่วงหน้าตามที่ปรากฏในใบขนสินค้าขาเข้า และผู้นำของเข้าได้ขอแก้ไขข้อมูลใบขนสินค้าขาเข้าให้ถูกต้องครบถ้วน ณ ด้านศุลกากรที่นำของเข้า ก่อนการรับมอบของออกไปจากอารักขาของศุลกากร ให้พิจารณาความผิดตามเกณฑ์การพิจารณาการสั่งคดี

๙.๓ ในกรณีที่มีผลกระทบต่อราคาและ/หรือค่าภาษีอากร ที่คำนวณใหม่ต่ำกว่าที่ได้ชำระไว้แล้วล่วงหน้าตามที่ปรากฏในใบขนสินค้าขาเข้า และผู้นำของเข้าประสงค์จะขอคืนค่าภาษีอากรที่ได้ชำระไว้เกิน ให้ดำเนินการตามพิธีการศุลกากรว่าด้วยการคืนอากร

## ขั้นตอนปฏิบัติพิธีการศุลกากรนำของเข้าทางบก

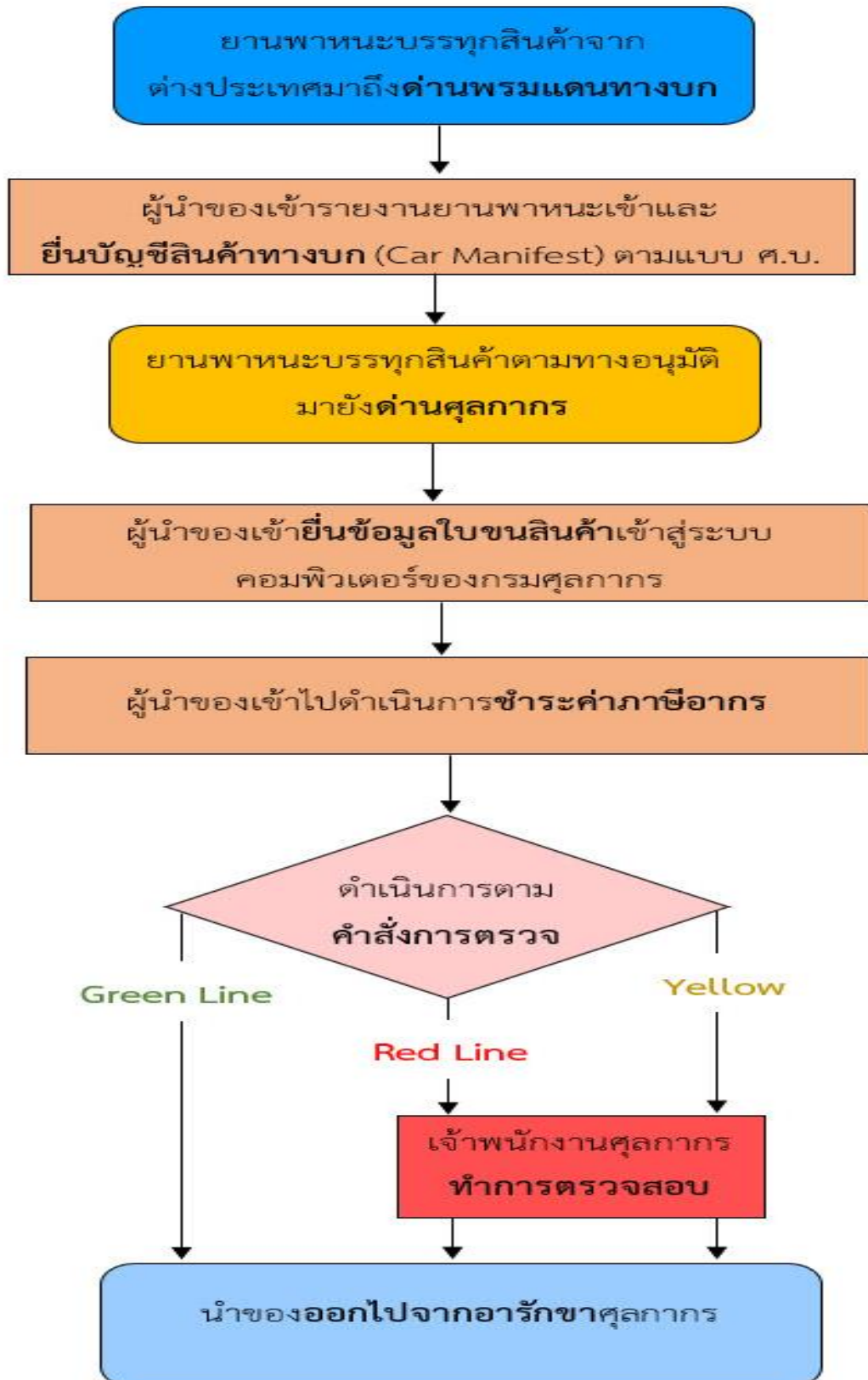

## หลักเกณฑ์และเอกสารในการนำเข้าสินค้าประเภทมันสำปะหลัง

๑. ต้องขึ้นทะเบียนเป็นผู้นำเข้ามันสำปะหลังหรือผลิตภัณฑ์มันสำปะหลังเข้ามาในราชอาณาจักรและต้องแจ้งการนำเข้า ต่อกรมการค้าต่างประเทศหรือหน่วยงานอื่นที่กรมการค้าต่างประเทศมอบหมายก่อนนำสินค้าเข้ามาในราชอาณาจักร โดยนำใบแจ้งการนำเข้าดังกล่าวแสดงต่อกรมศุลกากรประกอบการนำเข้ามาในราชอาณาจักร

๒. ต้องมีหนังสือรับรองสุขอนามัยพืช (Phytosanitary Certificate) ที่ออกโดยหน่วยงานของรัฐที่มีอำนาจของประเทศผู้ส่งออก หรือออกให้โดยหน่วยงานหรือสถาบันที่หน่วยงานของรัฐของประเทศผู้ส่งออกให้การรับรอง (Competent Authority : CA) มายื่นต่อด่านตรวจพืช ก่อนนำมาแสดงต่อกรมศุลกากรประกอบการนำเข้าในราชอาณาจักร

๓. ต้องมีหนังสือรับรองถิ่นกำเนิดสินค้า (Certificated of Origin : C/O, Form D) ที่ออกโดยหน่วยงานของรัฐหรือหน่วยงานอื่นที่มีอำนาจออกหนังสือรับรองของประเทศผู้ผลิตหรือผู้ส่งออก กรณีใช้สิทธิพิเศษทางอากรศุลกากร

๔. กรณีนำเข้าผลิตภัณฑ์มันสำปะหลัง ต้องมีหนังสือรับรองมาตรฐานสินค้า ที่ออกโดยหน่วยงานของหรือหน่วยงานอื่นที่มีอำนาจออกหนังสือรับรองของประเทศผู้ผลิตหรือผู้ส่งออก ซึ่งคุณภาพสินค้าที่รับรองต้องไม่ต่ำกว่ามาตรฐานสินค้าผลิตภัณฑ์มันสำปะหลังที่กระทรวงพาณิชย์กำหนดตามกฎหมายว่าด้วยมาตรฐานสินค้าขาออก

๕. ต้องแจ้งการนำเข้าสิ่งต้องห้าม สิ่งกักัด และสิ่งไม่ต้องห้าม ตามพระราชบัญญัติกักพืช พ.ศ. ๒๕๐๗ และที่แก้ไขเพิ่มเติม ในระบบออนไลน์ของกรมวิชาการเกษตร (พก. ๕)

๖. ต้องมีใบอนุญาตนำสิ่งต้องห้ามเข้ามาในราชอาณาจักรเพื่อการค้า ตาม พรบ.กักพืช พ.ศ.๒๕๐๗ และที่แก้ไขเพิ่มเติม (แบบ พ.ก. ๒-๑)

๗. ในขั้นตอนของการตรวจปล่อย ต้องมีการปฏิบัติตามกฎหมายอื่นที่เกี่ยวข้อง โดยด่านตรวจพืชเป็นผู้ทำการตรวจร่วมจากการเชื่อมโยงใบอนุญาต (NSW) ผ่านหน้าจอ OGA

๘. ต้องยื่นหนังสืออนุญาตให้นำ สิ่งต้องห้าม สิ่งต้องกักัด หรือสิ่งไม่ต้องห้ามออกไปจากด่านตรวจพืช สถานกักพืช ยานพาหนะหรือสถานที่ใด ๆ ภายใต้อำนาจ พรบ. กักพืช พ.ศ. ๒๕๐๗ และที่แก้ไขเพิ่มเติม (พก. ๖) ประกอบการตรวจปล่อย

๙. กรณีนำเข้ามันสำปะหลัง ต้องมีใบอนุญาตนำหรือส่งอาหารเข้ามาในราชอาณาจักร (อ ๗) ของคณะกรรมการอาหารและยา

๑๐. มีใบรับแจ้งการนำเข้าผลิตภัณฑ์สุขภาพ (License per Invoice : LPI)

๑๑. มีแบบแจ้งการนำเข้ามันสำปะหลังหรือผลิตภัณฑ์มันสำปะหลังเข้ามาในราชอาณาจักร (แบบ ม/ผ ๒)

๑๒. ยื่นคำร้องขอผ่อนผันการตรวจปล่อยสินค้าหลายครั้งตามใบขนสินค้าขาเข้าหนึ่งฉบับ (Partly) ตามแบบแนบท้ายประมวลข้อ ๓ ๐๓ ๐๓ ๐๓

๑๓. ยื่นคำร้องขอรวมบัญชีสินค้าทางบก (แบบ ศ.บ.๑) เพื่อจัดทำใบขนสินค้าขาเข้าฉบับเดียว (กรณีนำเข้าโดยมี ศ.บ.๑ มากกว่า ๑ ฉบับ)

## ภาคผนวก

### ตัวอย่างเอกสารประกอบการนำเข้าทางบกหลายเที่ยวยานพาหนะ สินค้าประเภทมันสำปะหลัง

ใบอนุญาตนำสิ่งต้องห้ามเข้ามาในราชอาณาจักรเพื่อการค้า (แบบ พ.ก. ๒-๑)

ใบแจ้งนำเข้าสิ่งต้องห้าม สิ่งกีดัก และสิ่งไม่ต้องห้าม (แบบ พ.ก.๕)

หนังสืออนุญาตให้นำสินค้าเข้ามาในราชอาณาจักร (แบบ พ.ก.๖)

ใบอนุญาตนำหรือส่งอาหารเข้ามาในราชอาณาจักร (แบบ อ.๗)

บัญชีสินค้าสำหรับของที่ส่งเข้ามาในราชอาณาจักรทางบก (แบบ ศ.บ.๑)

แบบคำร้องขอผ่อนผันการตรวจปล่อยสินค้าหลายครั้งตามใบขนสินค้าขาเข้าหนึ่งฉบับ

แบบคำขอขยายเวลาการตรวจปล่อยของเป็นบางส่วน (Partly) ตามใบขนสินค้าฉบับเดียว

ภาพถ่ายการตรวจปล่อยมันสำปะหลัง ด้านศุลกากรช่องเม็ก

ความรู้ทั่วไปเกี่ยวกับ มันสำปะหลัง

QR Code การจัดการองค์ความรู้ (Knowledge Management) การตรวจปล่อยของเป็นบางส่วน (Partly)

สินค้าประเภทมันสำปะหลัง ด้านศุลกากรช่องเม็ก

## ใบอนุญาตนำสิ่งต้องห้ามเข้ามาในราชอาณาจักรเพื่อการค้า (แบบ พ.ก. ๒-๑)

แบบ พ.ก.๒-๑  
Form P.Q.2-1ใบอนุญาตนำสิ่งต้องห้ามเข้ามาในราชอาณาจักรเพื่อการค้า  
ตามพระราชบัญญัติกักพืช พ.ศ. ๒๕๐๗ และที่แก้ไขเพิ่มเติมPermit to Import Prohibited Articles for Commercial Purposes  
under the Plant Quarantine Act B.E. 2507 and Amendedใบอนุญาตเลขที่ ..... / .....  
Permit No.กรมวิชาการเกษตร  
Department of Agricultureใบอนุญาตฉบับนี้ออกให้แก่ .....  
This permit is granted to  
ที่อยู่ .....  
Addressจังหวัด .....  
Provinceรหัสไปรษณีย์ .....  
Postal codeเพื่อแสดงว่าเป็นผู้ได้รับอนุญาตให้นำเข้าสิ่งต้องห้าม ดังนี้  
Certify that has permit to import the prohibited articles as follows: ตามรายละเอียดที่แนบ  
See attachment

ที่ No.	ชื่อสิ่งต้องห้าม Name of prohibited articles	ส่วนของพืชที่นำเข้า Plant parts	แหล่งกำเนิด Place of origin

โดยปฏิบัติตามเงื่อนไข ดังนี้  
By performance under condition as follows:ใบอนุญาตฉบับนี้ให้ใช้ได้หนึ่งปีนับตั้งแต่วันที่ออกใบอนุญาต  
This permit is valid within one year from date of issuance.ออกให้ ณ วันที่ ..... เดือน ..... พ.ศ. ....  
Issued on Date Month Year(ลายมือชื่อ) .....  
Signature( ..... )  
อธิบดีกรมวิชาการเกษตร  
Director General of the Department of Agriculture

## ใบแจ้งนำเข้าสิ่งต้องห้าม สิ่งกักต และสิ่งไม่ต้องห้าม (แบบ พ.ก.๕)

แบบ พ.ก. ๕  
Form P.Q. 5ใบแจ้งการนำเข้าสิ่งต้องห้าม สิ่งกักต และสิ่งไม่ต้องห้าม  
ตามพระราชบัญญัติกักพืช พ.ศ. ๒๕๐๗ และที่แก้ไขเพิ่มเติมDeclaration for the Import of Prohibited, Restricted and Unprohibited Articles  
under the Plant Quarantine Act B.E. 2507 and Amendedเลขที่รับ \_\_\_\_\_  
Receipt No. \_\_\_\_\_  
วันที่ \_\_\_\_\_  
Date \_\_\_\_\_  
ผู้รับแจ้ง \_\_\_\_\_  
Recipient \_\_\_\_\_

เรียน อธิบดีกรมวิชาการเกษตร

วันที่ \_\_\_\_\_ เดือน \_\_\_\_\_ พ.ศ. \_\_\_\_\_

To Director General of the Department of Agriculture

Date Month Year

๑. ข้าพเจ้า \_\_\_\_\_  
Name of applicant  
หรือตัวแทนผู้นำเข้า (ชื่อผู้นำเข้า) \_\_\_\_\_  
or authorized representative of importer (name of importer)  
ที่อยู่ \_\_\_\_\_  
Address  
จังหวัด \_\_\_\_\_ รหัสไปรษณีย์ \_\_\_\_\_ โทรศัพท์ \_\_\_\_\_ โทรสาร \_\_\_\_\_  
Province Postal code Telephone Facsimile

๒. มีความประสงค์ขอแจ้งการนำเข้า  สิ่งต้องห้าม  สิ่งกักต และ  สิ่งไม่ต้องห้าม ดังนี้  ตามรายละเอียดที่แนบ  
Wish to declare for the import of prohibited, restricted and unprohibited articles as follows: See attachment

ที่ No.	ชื่อพืช Name of Plants	ปริมาณ Quantity	มูลค่า Value	แหล่งกำเนิด Place of origin

ต้นทาง \_\_\_\_\_ ส่งโดยยานพาหนะ \_\_\_\_\_ วันที่มาถึง \_\_\_\_\_  
Port of loading Means of conveyance Date of arrival  
ใบอนุญาตเลขที่ \_\_\_\_\_ วันที่ออก \_\_\_\_\_ วันที่หมดอายุ \_\_\_\_\_  
Permit No. Date of issue Date of expiry  
ใบรับรองสุขอนามัยพืชเลขที่ \_\_\_\_\_ สถานที่ออก \_\_\_\_\_ วันที่ออก \_\_\_\_\_  
Phytosanitary Certificate No. Place of issue Date of issue

พร้อมคำขอนี้ข้าพเจ้าได้แนบหลักฐานต่าง ๆ มาด้วย ดังนี้  
Herewith I have enclosed documentary evidence as follows:

- สำเนาบัตรประจำตัวประชาชนหรือหนังสือเดินทาง  
A copy of the identification card or passport
- สำเนาหนังสือรับรองการจดทะเบียนนิติบุคคล และผู้มีอำนาจลงชื่อแทนนิติบุคคลผู้ขออนุญาตนี้ออกให้ไม่เกินหกเดือน  
(กรณีนิติบุคคลเป็นผู้ขออนุญาต)  
A copy of the certificate of corporate registration and signatures authorized, issued within six months (In case of the applicant is a juristic person)
- สำเนาบัตรประจำตัวประชาชนของกรรมการผู้มีอำนาจลงชื่อแทนนิติบุคคลหรือหนังสือเดินทาง  
A copy of the identification card of person authorized sign for the corporate entity or passport
- หนังสือมอบอำนาจในกรณีมอบอำนาจให้ผู้อื่นดำเนินการแทน  
Application letter of authorized to submit the application for permit
- อื่น ๆ \_\_\_\_\_  
Other

ลายมือชื่อผู้นำเข้าหรือตัวแทน  
Signature of importer or authorized representative

( \_\_\_\_\_ )

## หนังสืออนุญาตให้นำสินค้าเข้ามาในราชอาณาจักร (แบบ พ.ก.๖)

แบบ พ.ก. ๖  
Form P.Q. 6หนังสืออนุญาตให้นำ สิ่งต้องห้าม สิ่งกักกัก หรือสิ่งไม่ต้องห้ามออกไปจากด่านตรวจพืช สถานีกักพืช ยานพาหนะ  
หรือสถานที่ใด ๆ ภายใต้พระราชบัญญัติกักพืช พ.ศ. ๒๕๐๗ และที่แก้ไขเพิ่มเติมPermit to Move Prohibited, Restricted or Unprohibited Articles  
from Plant Quarantine Station, Post-Entry Quarantine Station, Carrier or Other Designated Place  
under the Plant Quarantine Act B.E. 2507 and Amendedใบอนุญาตเลขที่ ..... / .....  
Permit No.กรมวิชาการเกษตร  
Department of Agricultureใบอนุญาตฉบับนี้ออกให้แก่ .....  
This permit is granted to  
ที่อยู่ .....  
Addressจังหวัด .....  
Provinceรหัสไปรษณีย์ .....  
Postal codeเพื่อแสดงว่าเป็นผู้ได้รับอนุญาตให้นำ  สิ่งต้องห้าม  สิ่งกักกัก หรือ  สิ่งไม่ต้องห้าม ดังนี้  
Certify that has permit to move prohibited, restricted or unprohibited articles as follows: ตามรายละเอียดที่แนบ  
See attachment

ที่ No.	ชื่อพืช Name of Plants	ปริมาณ Quantity	มูลค่า Value	แหล่งกำเนิด Place of origin

ใบแจ้งเลขที่ ..... วันที่ .....  
Declaration No. Dateจาก  ด่านตรวจพืช/สถานีกักพืช .....  
From Plant Quarantine/Post-entry Quarantine Station  
 สถานที่กำหนด ที่อยู่ .....  
Designated place Addressจังหวัด ..... รหัสไปรษณีย์ ..... โทรศัพท์ ..... โทรสาร .....  
Province Postal code Telephone Facsimileออกให้ ณ วันที่ ..... เดือน ..... พ.ศ. ....  
Issued on Date Month Yearลายมือชื่อพนักงานเจ้าหน้าที่  
Signature of authorized officerหมายเหตุ ให้ใส่เครื่องหมาย ✓ ในช่อง  หน้าข้อความที่ต้องการ  
Note Insert the check mark symbol ✓ into check block  in front of the required text

### ใบอนุญาตนำเข้าหรือสั่งอาหารเข้ามาในราชอาณาจักร (แบบ อ.๗)

แบบ อ.๗



ผู้รับอนุญาตต้องแสดงใบอนุญาตฉบับนี้ไว้ในที่เปิดเผยเห็นได้ง่าย ณ สถานที่นำเข้าหรือระบุไว้ในใบอนุญาต

## ใบอนุญาตนำเข้าหรือสั่งอาหารเข้ามาในราชอาณาจักร

ใบอนุญาตที่ ..... ใบอนุญาตฉบับนี้ให้ไว้แก่ .....

โดยมี .....

เป็นผู้ดำเนินการ เพื่อแสดงว่าเป็นผู้ได้รับอนุญาตให้นำเข้าซึ่งอาหารเพื่อจำหน่ายตามมาตรา 15 แห่งพระราชบัญญัติอาหาร พ.ศ.2522 ณ สถานที่นำเข้า ชื่อ .....

อยู่เลขที่ ..... ต. .... อ. .... จ. ....

ถนน ..... หมู่ที่ ..... ตำบล/แขวง .....

อำเภอ/เขต ..... จังหวัด .....

และมีสถานที่เก็บอาหาร อยู่เลขที่ .....

ครอก/ชอย ..... ถนน .....

หมู่ที่ ..... ตำบล/แขวง ..... ซอย/เมืก ..... อำเภอ/เขต .....

จังหวัด .....

ใบอนุญาตฉบับนี้ให้ใช้ได้จนถึงวันที่ 31 ธันวาคม พ.ศ. .... 2565 ..... และให้ใช้ได้เฉพาะสถานที่นำเข้าหรือสถานที่เก็บอาหารที่ระบุไว้ในใบอนุญาตนี้เท่านั้น

ให้ไว้ ณ วันที่ ..... 9 ..... เดือน ..... กันยายน ..... พ.ศ. .... 2563 .....

ตำแหน่ง ..... (นางสาวเพชร ตั้งอยู่ยง) .....  
 ทัศนพงษ์เชื้อวชาญ รักษาเวรราชการแทนผู้  
 นายแพทย์สาธารณสุขจังหวัดอุบลราชธานี

ราชการต่ออายุใบอนุญาต

<p><b>การต่ออายุใบอนุญาตครั้งที่ 1</b> ให้ต่ออายุใบอนุญาตฉบับนี้จนถึงวันที่ 31 ธันวาคม พ.ศ. .... (ลายมือชื่อ) ..... ตำแหน่ง .....</p> <p style="text-align: center;">ผู้อนุญาต</p> <p><b>การต่ออายุใบอนุญาตครั้งที่ 3</b> ให้ต่ออายุใบอนุญาตฉบับนี้จนถึงวันที่ 31 ธันวาคม พ.ศ. .... (ลายมือชื่อ) ..... ตำแหน่ง .....</p> <p style="text-align: center;">ผู้อนุญาต</p>	<p><b>การต่ออายุใบอนุญาตครั้งที่ 2</b> ให้ต่ออายุใบอนุญาตฉบับนี้จนถึงวันที่ 31 ธันวาคม พ.ศ. .... (ลายมือชื่อ) ..... ตำแหน่ง .....</p> <p style="text-align: center;">ผู้อนุญาต</p> <p><b>การต่ออายุใบอนุญาตครั้งที่ 4</b> ให้ต่ออายุใบอนุญาตฉบับนี้จนถึงวันที่ 31 ธันวาคม พ.ศ. .... (ลายมือชื่อ) ..... ตำแหน่ง .....</p> <p style="text-align: center;">ผู้อนุญาต</p>
---	---



บัญชีสินค้าสำหรับของที่ส่งเข้ามาในราชอาณาจักรทางบก (แบบ ศ.บ.๑)  
(ด้านหน้า)

แบบ ศ.บ. ๑



**พระราชบัญญัติศุลกากร พ.ศ. ๒๕๖๐**

บัญชีสินค้าสำหรับของที่ส่งเข้ามา  
ราชอาณาจักร ทางบก ตามพระราชบัญญัติ  
ศุลกากร พ.ศ. ๒๕๖๐ มาตรา ๘๘

ที่ซึ่งนำของเข้า.....

ชนิดยวดยาน.....

เลขทะเบียนยวดยาน.....

นามเจ้าของยวดยาน.....

ข้าพเจ้า (นาม).....ขอแสดงด้วยความสัตย์จริงว่า  
ข้าพเจ้าเป็นผู้ควบคุมยวดยานที่กล่าวข้างต้นขนส่งของเข้าในราชอาณาจักร และรายการของที่แสดงในบัญชีด้าน  
หลังหนังสือนี้ เป็นรายการแห่งของที่บรรทุกในยวดยานนี้โดยครบถ้วนถูกต้องบริบูรณ์ (แต่ไม่รวมหีบห่อของส่วนตัว  
ผู้ที่โดยสารยวดยานนี้)

ลงนาม.....

วัน เดือน ปี.....

(ต่อไปนี้เป็นสำหรับพนักงานศุลกากรรอกเอง)

ชื่อด่านพรมแดน.....

ด่านพรมแดนได้ตรวจยานนี้แล้ว เห็นควรปล่อยไปได้ จึงอนุญาตให้นำของไปยังด่านศุลกากร  
ได้ตามทางอนุมัติ.

ลงนาม.....

(พนักงานด่านพรมแดน)

วัน เดือน ปี.....เวลา นาฬิกา

นามด่านศุลกากร.....

ด่านศุลกากรได้ตรวจยวดยานและตรวจของที่บรรทุก ปรากฏว่ารายการของในบัญชีสินค้า  
ถูกต้องแล้ว

ลงนาม.....

(พนักงานศุลกากร)

วัน เดือน ปี.....

บัญชีสินค้าสำหรับของที่ส่งเข้ามาในราชอาณาจักรทางบก (แบบ ศ.บ.๑)  
(ด้านหลัง)

แบบ ศ.บ. ๑							
<b>บัญชีสินค้า</b> <b>Carrier's Report</b>							
๑	๒	๓	๔	๕	๖	๗	๘
ที่ซึ่งได้บรรทุกของ ลงตามลำดับเวลา Place Where good were laden, in order of time.	เครื่องหมาย ที่บัพ Marks and Numbers	จำนวนที่บัพ Numbers of Packages	น้ำหนักที่บัพ กิโลกรัม Gross weight of packages Kilogrammes	ชนิดของ Description of goods	ผู้ตราส่งของ Consignor	ผู้รับของ Consignee	หมายเหตุ Remarks

ลงนาม.....(ผู้ขนส่ง)  
Signature (carrier)

วัน เดือน ปี.....  
Date

## แบบคำร้องขอผ่อนผันการตรวจปล่อยสินค้าหลายครั้งตามใบขนสินค้าขาเข้าหนึ่งฉบับ



## แบบคำร้องขอผ่อนผันการตรวจปล่อยสินค้าหลายครั้งตามใบขนสินค้าขาเข้าหนึ่งฉบับ

(ด้านหน้า)

เลขทะเบียนคุมเอกสาร

ทะเบียนรับเลขที่.....

แบบคำร้องขอผ่อนผันการตรวจปล่อยสินค้า

สถานที่รับ.....

วัน/เดือน/ปีที่รับ.....

เจ้าหน้าที่ผู้รับ.....

<p>(1) ผู้ยื่นคำร้อง บริษัทหรือบุคคลธรรมดา.....</p> <p>เลขประจำตัวผู้เสียภาษี <input type="text"/> <input type="text"/> <input type="text"/> <input type="text"/> <input type="text"/> <input type="text"/> <input type="text"/> <input type="text"/> <input type="text"/> <input type="text"/> <input type="text"/> <input type="text"/> <input type="text"/> <input type="text"/> <input type="text"/> <input type="text"/> <input type="text"/> <input type="text"/> <input type="text"/> <input type="text"/></p> <p>ที่อยู่.....</p> <p>โทรศัพท์..... โทรสาร.....</p> <p>ข้าพเจ้า นาย/นาง/นางสาว..... สัญชาติ.....</p> <p>เลขที่บัตรประจำตัวประชาชน <input type="text"/> <input type="text"/> <input type="text"/> <input type="text"/> <input type="text"/> <input type="text"/> <input type="text"/> <input type="text"/> <input type="text"/> <input type="text"/> <input type="text"/> <input type="text"/> <input type="text"/> <input type="text"/> <input type="text"/> <input type="text"/> <input type="text"/> <input type="text"/> <input type="text"/> <input type="text"/> <input type="text"/></p> <p>หนังสือเดินทาง.....</p>	
<p>(2) ใบขนสินค้าขาเข้า ข้าพเจ้าได้นำสินค้าเข้ามาโดยบัญชีราคาสินค้า (INVOICE) เลขที่.....</p> <p>และยื่นใบขนสินค้าขาเข้าเลขที่ <input type="text"/> <input type="text"/> <input type="text"/> <input type="text"/> <input type="text"/> <input type="text"/> <input type="text"/> <input type="text"/> <input type="text"/> <input type="text"/> <input type="text"/> <input type="text"/> <input type="text"/> <input type="text"/> <input type="text"/> <input type="text"/> <input type="text"/> <input type="text"/> <input type="text"/> <input type="text"/></p> <p>ชำระภาษีอากรแล้วตามใบเสร็จเลขที่..... วันที่.....เดือน.....ปี.....</p> <p>นำเข้ามาทางด่านศุลกากร/จุดผ่านแดน.....</p> <p>โดยขอใช้สิทธิพิเศษตามความตกลง/เขตการค้าเสรี.....</p>	
<p>(3) หนังสือรับรองถิ่นกำเนิดสินค้า เลขที่.....ออกวันที่.....เดือน.....ปี.....</p> <p>ออกโดยประเทศ.....รหัสประเทศ.....</p>	
<p>(4) ข้าพเจ้าไม่สามารถบรรทุกสินค้าตามใบขนสินค้าขาเข้าดังกล่าวได้ในเที่ยวเดียว จึงมีความประสงค์จะนำสินค้าตามข้างต้นเข้ามาในราชอาณาจักร ด้วยบัญชีสินค้า (แบบ ศ.บ.1) จำนวนหลายฉบับ โดยขอผ่อนผันในการตรวจสินค้าขาเข้าเป็นรายครั้งตามบัญชีสินค้า (แบบ ศ.บ.1) แต่ละฉบับ จนกว่าจะครบตามจำนวนสินค้า ตามใบขนสินค้าขาเข้าที่ได้ชำระภาษีอากรไว้แล้ว และจะนำเข้าครบตามจำนวนภายใน 1 วัน นับแต่วันนำเข้าเที่ยวแรก</p> <p>ข้าพเจ้ายินยอมปฏิบัติตามระเบียบ ประกาศ คำสั่ง และหลักเกณฑ์ของกรมศุลกากรที่เกี่ยวข้องกับการผ่านพิธีการศุลกากร อย่างครบถ้วนและเคร่งครัด และในกรณีที่มีการเปลี่ยนแปลงของอัตราแลกเปลี่ยนหรืออัตราอากร ข้าพเจ้ายินยอมให้ใช้อัตราแลกเปลี่ยนหรืออัตราอากรสูงสุด หากข้าพเจ้ากระทำการใด อันเป็นการฝ่าฝืนระเบียบ ประกอบกับคำสั่งดังกล่าว ข้าพเจ้ายินยอมให้กรมศุลกากรพิจารณาดำเนินการตามกฎหมาย</p> <p>ข้าพเจ้าขอรับรองว่ารายการที่แจ้งไว้ข้างต้นเป็นรายการที่ถูกต้องสมบูรณ์ทุกประการ</p> <p>ลงชื่อ.....ผู้ยื่นคำร้อง</p> <p>(.....)</p> <p>วันที่.....เดือน.....ปี.....</p>	
(5) สำหรับเจ้าหน้าที่	
<p>ความเห็นเจ้าหน้าที่</p> <p>.....</p> <p>.....</p> <p>ลงชื่อ.....เจ้าหน้าที่</p> <p>(.....)</p> <p>วันที่.....เดือน.....ปี.....</p>	<p>รายละเอียดการตรวจปล่อยสินค้าเป็นครั้ง ๆ</p> <p>ตรวจปล่อยครั้งที่.....ศ.บ. 1 เลขที่.....</p> <p>ตรวจปล่อยจำนวน.....เวลา.....</p> <p>ตรวจปล่อยวันที่.....เดือน.....ปี.....</p> <p>ลงชื่อ.....เจ้าหน้าที่ผู้ตรวจปล่อย</p> <p>(.....)</p>
<p>คำสั่ง</p> <p><input type="checkbox"/> อนุมัติ ให้จากวันที่.....ถึงวันที่.....</p> <p><input type="checkbox"/> ไม่อนุมัติ</p> <p>ลงชื่อ.....เจ้าหน้าที่</p> <p>(.....)</p> <p>วันที่.....เดือน.....ปี.....</p>	<p>ตรวจปล่อยครั้งที่.....ศ.บ. 1 เลขที่.....</p> <p>ตรวจปล่อยจำนวน.....เวลา.....</p> <p>ตรวจปล่อยวันที่.....เดือน.....ปี.....</p> <p>ลงชื่อ.....เจ้าหน้าที่ผู้ตรวจปล่อย</p> <p>(.....)</p>

## แบบคำร้องขอมั่นใจการตรวจปล่อยสินค้าหลายครั้งตามใบอนุญาตเข้าขาเข้าหนึ่งฉบับ

(ด้านหลัง)

ตรวจปล่อยครั้งที่.....ศ.บ. 1 เลขที่..... ตรวจปล่อยจำนวน.....เวลา..... ตรวจปล่อยวันที่.....เดือน.....ปี..... ลงชื่อ.....เจ้าหน้าที่ผู้ตรวจปล่อย (.....)	ตรวจปล่อยครั้งที่.....ศ.บ. 1 เลขที่..... ตรวจปล่อยจำนวน.....เวลา..... ตรวจปล่อยวันที่.....เดือน.....ปี..... ลงชื่อ.....เจ้าหน้าที่ผู้ตรวจปล่อย (.....)
ตรวจปล่อยครั้งที่.....ศ.บ. 1 เลขที่..... ตรวจปล่อยจำนวน.....เวลา..... ตรวจปล่อยวันที่.....เดือน.....ปี..... ลงชื่อ.....เจ้าหน้าที่ผู้ตรวจปล่อย (.....)	ตรวจปล่อยครั้งที่.....ศ.บ. 1 เลขที่..... ตรวจปล่อยจำนวน.....เวลา..... ตรวจปล่อยวันที่.....เดือน.....ปี..... ลงชื่อ.....เจ้าหน้าที่ผู้ตรวจปล่อย (.....)
ตรวจปล่อยครั้งที่.....ศ.บ. 1 เลขที่..... ตรวจปล่อยจำนวน.....เวลา..... ตรวจปล่อยวันที่.....เดือน.....ปี..... ลงชื่อ.....เจ้าหน้าที่ผู้ตรวจปล่อย (.....)	ตรวจปล่อยครั้งที่.....ศ.บ. 1 เลขที่..... ตรวจปล่อยจำนวน.....เวลา..... ตรวจปล่อยวันที่.....เดือน.....ปี..... ลงชื่อ.....เจ้าหน้าที่ผู้ตรวจปล่อย (.....)
ตรวจปล่อยครั้งที่.....ศ.บ. 1 เลขที่..... ตรวจปล่อยจำนวน.....เวลา..... ตรวจปล่อยวันที่.....เดือน.....ปี..... ลงชื่อ.....เจ้าหน้าที่ผู้ตรวจปล่อย (.....)	ตรวจปล่อยครั้งที่.....ศ.บ. 1 เลขที่..... ตรวจปล่อยจำนวน.....เวลา..... ตรวจปล่อยวันที่.....เดือน.....ปี..... ลงชื่อ.....เจ้าหน้าที่ผู้ตรวจปล่อย (.....)
ตรวจปล่อยครั้งสุดท้าย ศ.บ.1 เลขที่..... ตรวจปล่อยจำนวน.....เวลา..... ตรวจปล่อยวันที่.....เดือน.....ปี..... ลงชื่อ.....เจ้าหน้าที่ผู้ตรวจปล่อย (.....)	
หมายเหตุ : ได้บันทึกการตรวจปล่อยสินค้ารวมแบบ ศ.บ. 1 หลายฉบับต่อหนึ่งใบอนุญาต ตามใบอนุญาตเลขที่.....ลงในระบบพิธีการศุลกากร ทางอิเล็กทรอนิกส์แบบไร้เอกสารวันที่.....เดือน.....ปี..... ลงชื่อ.....เจ้าหน้าที่ผู้บันทึกข้อมูล (.....)	

แบบคำขอขยายเวลาการตรวจปล่อยของเป็นบางส่วน (Partly) ตามใบอนุญาตค้าฉบับเดียว

บริษัท.....

.....

.....

วันที่

เรื่อง ขอย้ายเวลาการตรวจปล่อยของเป็นบางส่วน (Partly) ตามใบอนุญาตค้าฉบับเดียวใบอนุญาตเลขที่.....  
เรียน นายด่านศุลกากรช่องเม็ก

ด้วยบริษัท..... เลขผู้เสียภาษี.....

ขออนุมัตินำเข้าสินค้า..... จำนวน..... คัน ปริมาณ..... กิโลกรัมและได้  
ขอจัดทำข้อมูลใบอนุญาตนำเข้าล่วงหน้า โดยขอจัดทำและขอรวมบัญชีสินค้าทางบก (แบบ ศ.บ.1) ล่วงหน้าและตรวจ  
ปล่อยของบางส่วน โดยได้นำเข้าคันแรกในวันที่..... ตามใบอนุญาตนำเข้าเลขที่.....  
และได้นำเข้ามาแล้วจำนวน..... คัน คงเหลือ..... คัน จะครบตามจำนวนที่ได้รับอนุญาตให้นำเข้า แต่  
เนื่องจากติดขัดในเรื่องการขนส่งจาก สปป.ลาวจึงไม่สามารถนำเข้ามาครบตามจำนวนภายใน 1 วันได้ โดยทางห้างฯ  
คาดว่าจะนำเข้ามาครบตามจำนวนภายในวันที่..... ดังนั้น จึงขอขยายเวลาการตรวจปล่อยของเป็นบางส่วน  
(Partly)ตามใบอนุญาตค้าฉบับเดียว จนถึงวันที่..... จำนวนรถบรรทุกดังต่อไปนี้

1.ศบ.1 เลขที่..... ยานพาหนะทะเบียน.....

2.ศบ.1 เลขที่..... ยานพาหนะทะเบียน.....

3.ศบ.1 เลขที่..... ยานพาหนะทะเบียน.....

4.ศบ.1 เลขที่..... ยานพาหนะทะเบียน.....

จึงเรียนมาเพื่อโปรดพิจารณา

ขอแสดงความนับถือ

(.....)

ผู้นำเข้า

เรียน นายด่านศุลกากรช่องเม็ก

๓. กรณีนี้เป็นการนำเข้าสินค้าประเภทพืชไร่และของกองที่ทยอยนำเข้ามาและสินค้ายังอยู่บนรถบรรทุก ซึ่งมีความจำเป็นไม่  
สามารถนำเข้ามาให้แล้วเสร็จภายใน ๑ วัน (สินค้าประเภท.....)

๒. ใบขนดังกล่าว ได้นำเข้าสินค้ามาแล้วจำนวน..... คัน คงเหลือ..... คัน จึงจะครบตามจำนวนที่ได้รับอนุญาต

๒. การขยายเวลาการนำเข้าอยู่ในอำนาจอนุมัติของด่านฯ หรือผู้ที่ได้รับมอบหมายตามคำสั่งทั่วไปกรมที่ ๑๕/๒๕๖๒ เรื่อง  
แก้ไขเพิ่มเติมประมวลระเบียบปฏิบัติศุลกากร พ.ศ. ๒๕๖๐ ข้อ ๓ ๐๓ ๐๓

๔. เนื่องจากติดขัดในเรื่องการขนส่งจาก สปป.ลาว จึงไม่สามารถนำสินค้าเข้ามาครบตามจำนวนภายใน ๑ วันได้ผู้นำเข้าจึงยื่น  
คำร้องขอขยายเวลาการตรวจปล่อยของบางส่วน และเห็นควรให้ขยายถึงวันที่.....

งานตรวจปล่อยพิจารณาแล้วเห็นควรให้ขยายเวลาตรวจปล่อยได้

จึงเรียนมาเพื่อโปรดพิจารณาอนุมัติ

อนุมัติ

.....  
นายด่านศุลกากร/ผู้ได้รับมอบหมาย

ภาพถ่ายการตรวจปล่อยน้ำมันสำปะหลัง ด้านศุลกากรช่องเม็ก

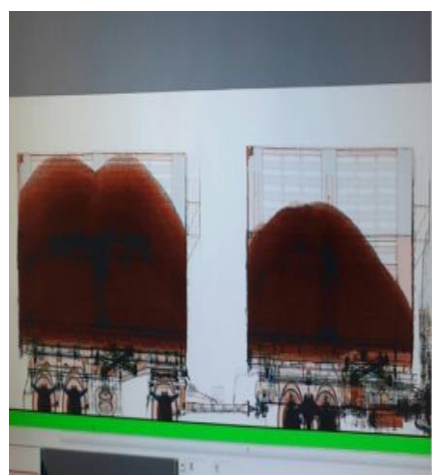

## ความรู้ทั่วไปเกี่ยวกับ มันสำปะหลัง

มันสำปะหลังเป็นพืชหัวชนิดหนึ่งมีชื่อเรียกกันทั่วไปในภาษาอังกฤษว่า แคสซาวา (Cassava) หรือ ทาปิโอก้า (Tapioca) ประเทศแถบแอฟริกา เรียกชื่อ ภาษาฝรั่งเศส ว่า แมนนิอค (Manioc) มีถิ่นกำเนิดในอเมริกาใต้ เช่น ประเทศเปรู เม็กซิโก กัวเตมาลา ฮอนดูรัสและบราซิล ซึ่งมีการปลูกมันสำปะหลังมา ๓,๐๐๐ ถึง ๗,๐๐๐ ปีแล้ว ต่อมาได้ขยายไปสู่แหล่งอื่น ๆ ของโลก โดยชาวโปรตุเกส และสเปน นำมันสำปะหลังจาก เม็กซิโก มายังฟิลิปปินส์ ประมาณ ค.ศ.๑๗ และชาวฮอลแลนด์ นำไปยังอินโดนีเซีย ประมาณ ค.ศ.๑๘

มันสำปะหลังเป็นไม้พุ่มยืนต้นมีอายุอยู่ได้หลายปี การปลูกมันสำปะหลังจะใช้ส่วนของลำต้นตัดเป็นท่อนปักไปในดิน ตรงบริเวณรอยตัดที่ปักอยู่ในดินจะแตกเป็นราก ฝอย หลังจากปลูกได้ประมาณ ๒ เดือนรากจะค่อยๆสะสมแป้ง และมีขนาดโตขึ้น เรียกว่าหัวมันสำปะหลัง และจะสามารถเก็บเกี่ยวหัวมันสำปะหลังหลังจาก ๖ เดือน ผ่านไปแล้วโดยจะยึดอายุเก็บเกี่ยวไปได้ถึง ๑๖ เดือน โดยส่วนตาที่อยู่ด้านข้างท่อน มันจะเจริญเติบโตออกมาเป็นลำต้นต่อไป

สำหรับประเทศไทยนั้น ไม่มีหลักฐานที่แน่ชัดว่า มีการ นำมันสำปะหลังเข้ามาปลูกเมื่อใด แต่คาดว่ามีการนำมัน สำปะหลังมาจากประเทศมาเลเซียเมื่อปี ๒๓๒๙ โดยมีชื่อ เรียกในระยะต่อมาว่า มันไม้ และมันสำโรง คำว่าสำปะหลัง นั้นภาษามาเลเซียและอินโดนีเซียเรียกว่า Ubikayu แปลว่า พืชที่มีรากขยายใหญ่ และคล้ายกับภาษาชวาตะวันตกว่า “ซัมเปอ (Sampeu)” ของชวาตะวันตก ประเทศไทยมีการปลูกมันสำปะหลังเป็นการค้าเพื่อใช้ทำแป้งและสาकुในภาคใต้ โดยปลูกระหว่างแถวของต้นยางพารากันมากกว่า ๗๐ ปีแล้ว โดยเฉพาะที่จังหวัดสงขลามีอุตสาหกรรมทำแป้งและสาकुจำหน่ายไปยังปิ่นังและสิงคโปร์ แต่การปลูกมันสำปะหลังทางภาคใต้น้อยๆ ลดลงเมื่อมีการขยายการปลูกยางพารา ต่อมาได้มีการปลูกมันสำปะหลังในภาคตะวันออก คือจังหวัดชลบุรี ระยองและจังหวัดใกล้เคียง และเมื่อความต้องการของตลาดในด้านผลิตภัณฑ์มันสำปะหลังเพื่อใช้ในการเลี้ยงสัตว์และอุตสาหกรรมมีเพิ่มมากขึ้นทำให้พื้นที่ในภาคตะวันออกผลิตได้ไม่เพียงพอต่อความต้องการ จึงมีการขยายพื้นที่ปลูกไปยังจังหวัดอื่น ๆ โดยเฉพาะทางภาคตะวันออกเฉียงเหนือจนในปัจจุบันภาคตะวันออกเฉียงเหนือพื้นที่ปลูกมากที่สุดของประเทศไทย

### แหล่งกำเนิดมันสำปะหลังมี ๔ แห่งด้วยกันคือ

๑. แถบประเทศกัวเตมาลา และเม็กซิโก
๒. ทางทิศตะวันตกเฉียงเหนือของทวีปอเมริกาใต้
๓. ทางทิศตะวันออกของประเทศโบลิเวียและทางทิศตะวันตกเฉียงเหนือของประเทศอาร์เจนตินา
๔. ทางทิศตะวันออกของประเทศบราซิล

### ประโยชน์ของมันสำปะหลัง

มันสำปะหลังเป็นพืชที่ใช้ประโยชน์ได้ทุก ๆ ส่วน ตั้งแต่ยอดจนถึงราก (หัวมัน) มีการนำมาใช้ประโยชน์ในครัวเรือน เพื่อการบริโภคเป็นอาหารมนุษย์ และอาหาร สัตว์และใช้แปรรูปเป็นผลิตภัณฑ์ต่าง ๆ เพื่อการใช้ประโยชน์ กับมนุษย์และสัตว์ ในหลาย ๆ รูปแบบ ตลอดทั้งใช้ในอุตสาหกรรมแปรรูป (Modified Starch) ใช้ประโยชน์อุตสาหกรรมต่าง ๆ ได้มากมายหลายชนิดและในวงการแพทย์ จึงกล่าว ได้ว่าการใช้ประโยชน์จากมันสำปะหลังแยกได้ ๓ ประเภท คือ บริโภคโดยตรง แปรรูปเป็นผลิตภัณฑ์ (มันเส้น มันอัดเม็ด และแป้งมัน) และแป้งมันสำปะหลังแปรรูป (ทางเคมีและกายภาพใช้ประโยชน์ในระดับอุตสาหกรรมต่าง ๆ)

**หัวมันสด** ใช้เป็นอาหารมนุษย์โดยตรง เช่น นึ่ง ย่าง อบ เชื่อม และหันฝอยคลุกน้ำมันหรือเครื่องเทศ แล้วทอด หรือนำมาทำเป็นแป้งและแปรรูปเป็นอาหารชนิดต่าง ๆ ตลอดจนนำมาผานเป็นแผ่นบาง ๆ (Chip) แล้วทอด ใช้เป็นอาหารสัตว์ ทั้งที่เป็นหัวสด กากที่เหลือจากการทำแป้งและเปลือกของหัว

**ใบ** ใช้เป็นอาหารมนุษย์ รับประทานเป็นผักสด โดยต้มจิ้มน้ำพริก นำมาแกง (ห่อหมก) ปรงเป็นซूप และใช้เป็นอาหารสัตว์ ในรูปใบสด นำมาตากแห้งปนผสมกับอาหารชั้นเลี้ยงสัตว์ และเป็นอาหารผสม

**ลำต้น** ใช้ทำเป็นท่อนพันธุ์ นำไปปลูก ใช้เป็นอาหารสัตว์ โดยตัดลำต้นส่วนยอดผสมกับใบสดใช้เลี้ยงสัตว์เคี้ยวเอื้อง ตากแห้งเป็นอาหารหยาบ และใช้ทำรั้วบ้านรั้วสวนและล้อมคอกสัตว์เลี้ยงของชาวบ้านในชนบท

**เมล็ด** ใช้สกัดน้ำมันที่มีคุณภาพดีสามารถนำไปใช้ในอุตสาหกรรมยาได้



QR Code การจัดการองค์ความรู้ (Knowledge Management)  
การตรวจปล่อยของเป็นบางส่วน (Partly) สินค้าประเภทมันสำปะหลัง  
ด้านศุลกากรช่องเม็ก

